



Corporación de Estudio, Capacitación y Empleo
Cámara de la Producción y del Comercio
Concepción



MEMORIA2008



Índice General

Presentación	4
Nuestra Identidad, Misión y Objetivos	6
Nuestro Consejo	8
Nuestros Ejecutivos	9
Nuestros Directivos Docentes	11
Nuestros Liceos	13
Alumnos Licenciados	16
De las Aulas al Mundo Laboral	18
Formación para el Mundo del Trabajo	20
Estimulando el Espíritu Emprendedor de Nuestros Jóvenes	24
Reforzando el Idioma Inglés en Nuestros Alumnos	27
Desarrollando Nuevas Acciones en Pro del Mejoramiento de la Educación	30
Comprometidos con el Medio Ambiente	35
Velando por la Seguridad de Nuestros Alumnos y Trabajadores	38
Hacia una Formación Integral de Nuestros Jóvenes	42
Implementando Nuevas Tecnologías en Beneficio de Nuestros Jóvenes	45
Reforzando la Identidad de Nuestros Jóvenes	47
Entrega de Material Didáctico en Beneficio del Proceso Enseñanza Aprendizaje	49
Inversiones 2008	51
Integrándonos al Plan de Mejoramiento de Espacios Educativos del MINEDUC	53
Promoviendo Nuestros Liceos para el Proceso de Inscripción de Alumnos de Primeros años	56
Beneficios Adicionales para Nuestros Alumnos	59
Reconocimiento a Nuestros Alumnos	62
Todas Nuestras Especialidades Acreditadas	66
Gran Innovación Pedagógica	68
Constante Perfeccionamiento a Nuestro Recurso Humano	70
Reconocimiento a Nuestros Trabajadores	73
Promoviendo la Sana Convivencia de Nuestro Personal	75
Nuestros Resultados Académicos	78
Participación en Programa de Nivelación de Estudios del Programa ChileCalifica del MINEDUC	85
Aportando al Proceso de Articulación Red de Administración y Comercio	87
Bio Bio Capacitación Empresarial	89
Agradecimientos	91



Corporación de Estudio, Capacitación y Empleo
Cámara de la Producción y del Comercio
Concepción



MEMORIA2008



Presentación

Señores (as)

Esta es una nueva oportunidad en la cual dejamos plasmados todo un año de acciones, logros y sin duda, metas aún por alcanzar, ya que aunque nuestra Corporación de Estudio, nació hace 22 años, el desafío que adquirimos como institución de mejorar cada vez más la educación media técnico profesional, continúa siendo el motivo por el cual seguimos trabajando férreamente. Sabemos que nuestro esfuerzo por entregar una enseñanza de calidad a los jóvenes de los liceos que administramos debe ir actualizándose a diario, esto por el vertiginoso cambio que sufren el mercado laboral, la tecnología, el recurso humano, las necesidades de los alumnos y, en general, la historia.

Un gran logro que rescatamos en 2008, es la excelencia académica obtenida por el Liceo Industrial de Tomé, a través del Sistema Nacional de Excelencia Académica, SNED, reconocimiento entregado por el Ministerio de Educación, gracias entre otros aspectos a los resultados SIMCE 2006, que se atribuyen en gran medida a los nuevos espacios adecuados para los alumnos tanto en la parte académica como en el desarrollo de actividades extracurriculares, deportivas y recreativas. Nos referimos a los nuevos espacios implementados por nuestra Corporación de Estudio en este liceo, como las salas de estudio, salas de juego, laboratorio de inglés y, lo más importante, el Parque Recreativo y Deportivo.

La excelencia académica del Liceo Industrial de Tomé, nos llena de orgullo y demuestra que esta fórmula es positiva, ya que en 2008, este establecimiento logró aumentar nuevamente su puntaje SIMCE, destacándose además como el primero a nivel comunal, por lo que se espera continuar con la excelencia académica.

La experiencia del Liceo Industrial de Tomé, hace que cada vez cobre más fuerza el proyecto de la Ciudad Educativa, en la cual se pretende reubicar los establecimientos corporativos que se encuentran en el centro de Concepción en una sola edificación y con las mismas características que posee el Parque Recreativo y Deportivo. Un paso ya se ha avanzado, el Ministerio de Educación entregó las primeras indicaciones consistentes en iniciar la búsqueda de posibles terrenos para concretar esta gran idea concebida por el actual consejero y vicepresidente ejecutivo de la Corporación, Pedro Larrain Tobar, hace ya más de una década.

En espera de este tan anhelado proyecto, continuamos trabajando con nuevo entusiasmo y nuevas energías en los cinco liceos que administramos, adecuándonos a las exigencias del mundo del trabajo, a los avances tecnológicos y- en general- a la modernidad para cumplir los objetivos propuestos. Todo ello, en un clima de confianza, con una institución ya consolidada en sus 22 años de vida.



El 2008 es un año que se muestra con un equipo humano renovado, donde la juventud y entusiasmo de una nueva generación se fusiona con la experiencia y vocación de muchos docentes y asistentes de la educación que vieron nacer la institución y son parte de nuestra historia corporativa.

Muchas son las acciones implementadas durante el 2008, las que detallamos a continuación en esta memoria. Sólo a modo de ejemplo mencionamos la habilitación de salas para alumnos atrasados y salas de estudio en cada uno de nuestros liceos, a fin de que los jóvenes tengan un lugar donde estar y aprovechar así- de forma adecuada- su tiempo libre, iniciativas que surgieron del Consejo de Mejoramiento de la Educación.

Por otra parte se continuó implementando recursos pedagógicos en beneficio de los procesos enseñanza- aprendizaje, destacándose, en este sentido, una vez más la implementación de nuestros laboratorios de computación y la incorporación de imponentes pizarras digitales. Destacamos también las actividades de los cinco liceos administrados por la Corporación, aquéllas en las cuales los principales actores son los alumnos, como los Megaeventos deportivos y recreativos, y en los cuales se destaca la sana convivencia con todo el equipo humano corporativo.

Todo lo que se quiso materializar en este escrito es parte ahora de la historia corporativa, un capítulo que presentamos a continuación.

Atentamente,

El Consejo



Corporación de Estudio, Capacitación y Empleo
Cámara de la Producción y del Comercio
Concepción

Nuestra Identidad, Misión y Objetivos





Nuestra Identidad

La Corporación de Estudio, Capacitación y Empleo de la Cámara de la Producción y del Comercio de Concepción, es una corporación sin fines de lucro, que, mediante el esfuerzo conjunto y organizado de instituciones como también de empresas y personas naturales relacionadas con la actividad industrial, tiene por objeto la capacitación ocupacional y el desarrollo de la cultura del sector trabajador.

Acogiendo la iniciativa de la autoridad, que en el año 1987 realizó un sistemático esfuerzo por poner en manos del sector privado, empresas y sistemas que se mantenían bajo su tutela, la Cámara de la Producción y del Comercio de Concepción, A.G., hizo suyo el desafío implícito y creó la Corporación de Estudio, Capacitación y Empleo de la Cámara de la Producción y del Comercio de Concepción, para cumplir con el objetivo de administrar cinco liceos técnico profesionales de la región -los liceos comerciales Enrique Oyarzún Mondaca, INSUCO, y Femenino de Concepción, INCOFE y; los liceos industriales de Concepción, Tomé y Fundación Federico W. Schwager, labor que cumple hasta el día de hoy.

Misión

Nuestra misión es contribuir al desarrollo económico, social y cultural del país, facilitando la formación de profesionales eficientes, desarrollando programas de capacitación que permitan elevar la calidad del desempeño laboral de los trabajadores y promoviendo actividades culturales que incentiven la participación de la comunidad hacia una mejor calidad de vida.

Objetivo

Nuestro objetivo es contribuir al mejoramiento de la educación y la capacitación;

- Integrándonos al desafío de volcar la experiencia administrativa del sector privado, poniéndola al servicio del proceso educativo, procurando una eficiente utilización de los recursos.
- Incorporando los avances tecnológicos existentes, a una enseñanza técnico profesional suficientemente modernizada.
- Orientando y encauzando la labor de la enseñanza y capacitación técnico profesional hacia las verdaderas posibilidades de empleo de los nuevos profesionales y desarrollo del sector productivo nacional.



Nuestro Consejo

Presidente:
Alberto Gyhra Soto



Vicepresidente:
Félix Maritano Segura



Consejero:
Pedro Larrain Tobar



Consejero:
Fernando Prado Álvarez



A partir del 1º de julio asumió como Consejero de la Corporación de Estudio, por el periodo 2008- 2011, el Director de la Cámara de la Producción y del Comercio de Concepción y gerente zona sur de Copec S.A., Fernando Prado Álvarez, quien reemplazó en el cargo a Víctor Herrera Barragán.



Nuestros Ejecutivos

■ Vicepresidente Ejecutivo:	Pedro Larrain Tobar
■ Gerente General:	Andreina Borzone Tassara
■ Auditora:	Mabel Martínez Muñoz
■ Jefe Depto. Contabilidad:	Marina Moraga Ortiz
■ Jefe Depto. Personal:	Alicia Carvajal Fierro
■ Jefe Depto. Capacitación:	Juan Savignone Vergara
■ Jefe Depto. Informática:	Héctor Muñoz Flores
■ Jefe Depto. Abastecimiento y Obras:	Benedicto Espinoza Muñoz
■ Directora Anglo Lab:	Regina Larrain Prat
■ Asesor Legal:	Gerardo Sandoval Gouët
■ Relacionadora Pública:	Eugenia Alarcón Cabezas
■ Periodista:	Verónica Gormaz Muñoz



ORGANIGRAMA

CORPORACIÓN DE ESTUDIO, CAPACITACIÓN Y EMPLEO DE LA CÁMARA DE LA PRODUCCIÓN Y DEL COMERCIO DE CONCEPCIÓN

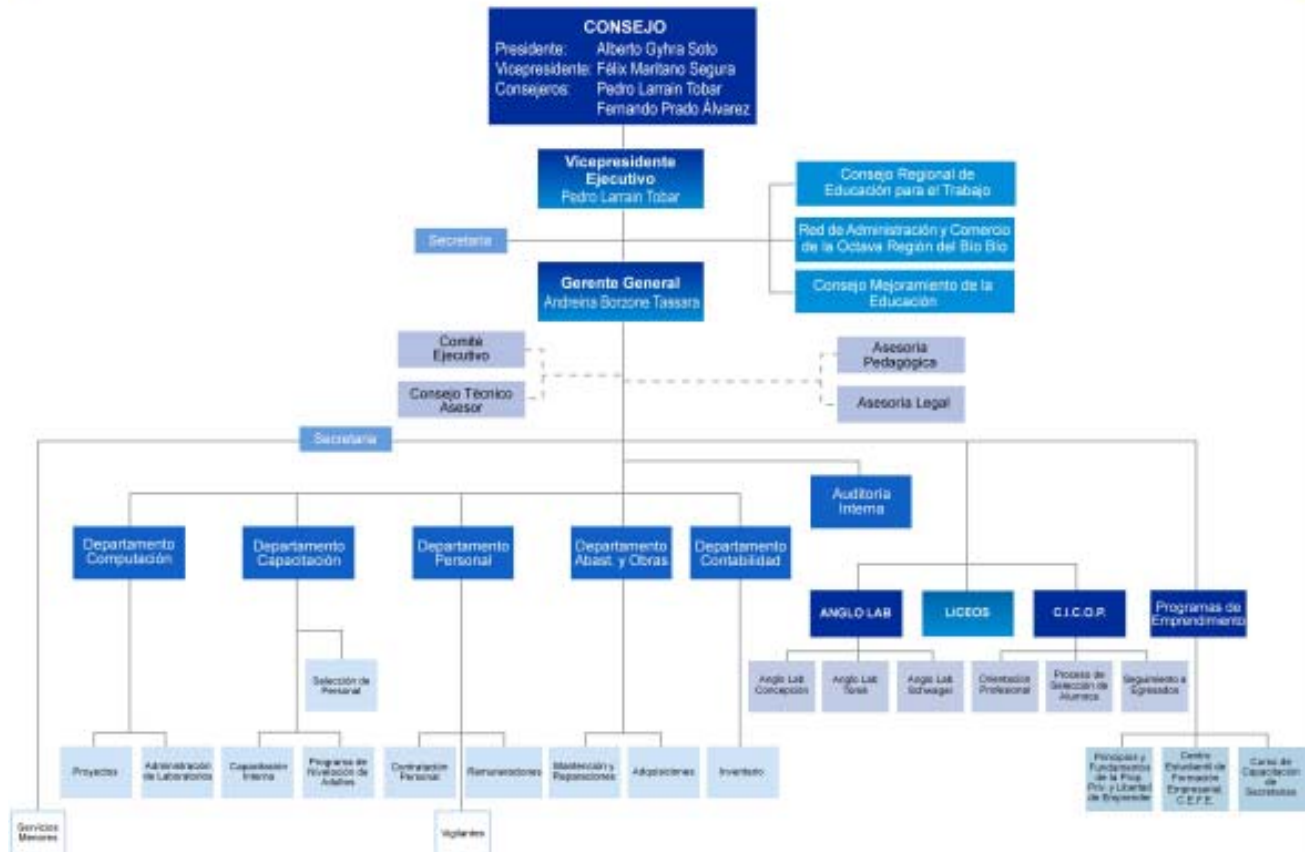



Nuestros Directivos Docentes

- Directores Académicos:
 - Mario Divizzio Torres
 - Heraldo Henríquez Espejo
 - Miguel Ángel Henríquez Pacheco
 - Silvia Jerez Sepúlveda
 - Claudia Palacios Rebolledo

- Jefes Unidades Técnico Pedagógicas:
 - Inés Cea García
 - José Luis Salgado Medina
 - Florentina Tapia Tiznado

- Jefes de Carreras:
 - José Carrillo Mora
 - Luis Izquierdo Julio
 - Maria Lacoste Puga
 - Andrés Neira Urrutia
 - Raquel Riquelme Caro

- Inspectores Generales:
 - Ariel Cartes Cisternas
 - Guillermo Galán Sáez
 - Carlos Godoy Raggi
 - José Jara Ibarra
 - Violeta Olavarría Bennett
 - Leopoldo Padilla Carrillo



ORGANIGRAMA LICEOS

CORPORACION DE ESTUDIO, CAPACITACION Y EMPLEO DE LA CAMARA DE LA PRODUCCION Y DEL COMERCIO DE CONCEPCION

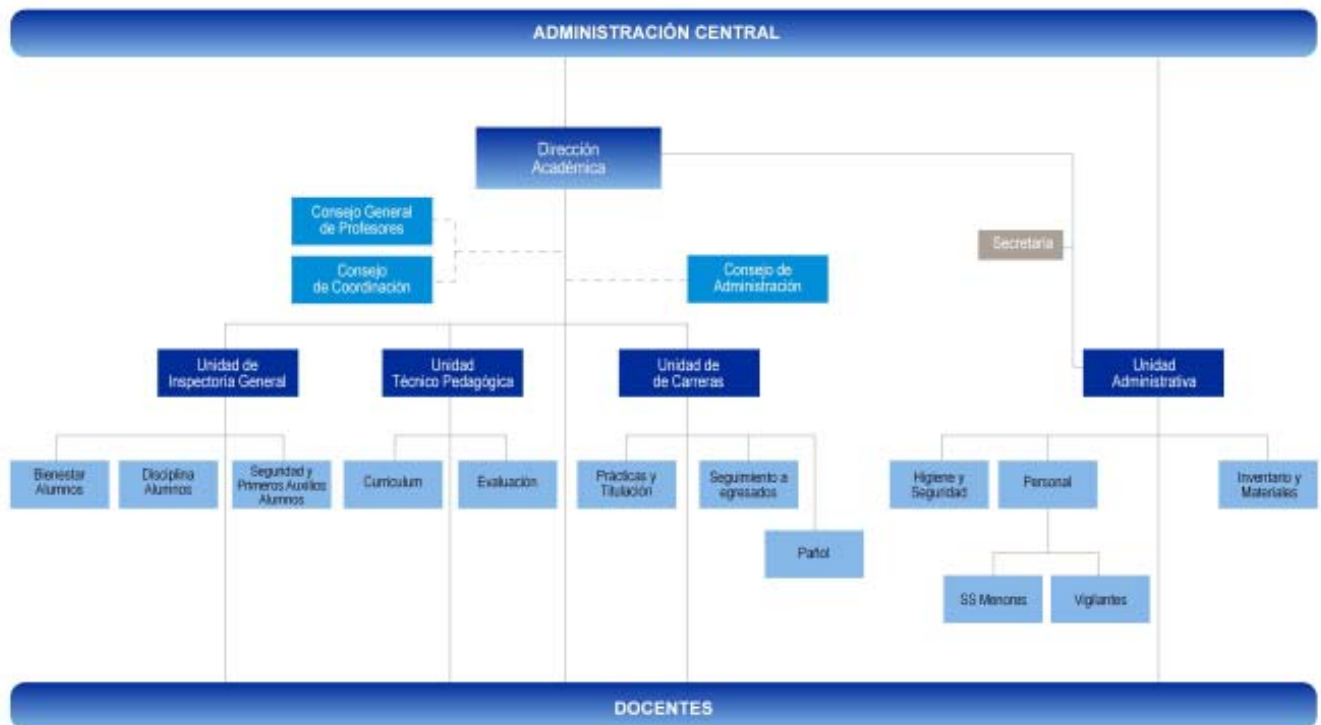



Nuestros Liceos



LICEO COMERCIAL ENRIQUE OYARZÚN MONDACA, INSUCO

Caupolicán 201 - Concepción

1.495 alumnos de 1º a 4º año medio.



LICEO COMERCIAL FEMENINO DE CONCEPCIÓN, INCOFE

Heras 355 – Concepción

1.206 alumnas de 1º a 4º año medio.

La formación en nuestros Liceos Comerciales Enrique Oyarzún Mondaca (INSUCO), y Femenino de Concepción (INCOFE), está orientada al sector de Administración y Comercio, impartiendo las siguientes especialidades:

- Administración
- Contabilidad
- Secretariado



LICEO INDUSTRIAL DE CONCEPCIÓN

Av. Collao 1602 – Concepción

1.033 alumnos de 1º a 4º año medio.

En el Liceo Industrial de Concepción, nuestra formación está orientada al sector Metalmeccánico, impartiendo las siguientes especialidades:

- Construcciones Metálicas
- Mecánica Automotriz
- Mecánica Industrial



LICEO INDUSTRIAL DE TOMÉ

Portales 1911 - Tomé

700 alumnos de 1º a 4º año medio.

En el Liceo Industrial de Tomé, la formación de técnicos está orientada hacia dos sectores: Metalmecánico y Electricidad, impartiendo las especialidades de:

- Construcciones Metálicas
- Electricidad
- Mecánica Automotriz



LICEO INDUSTRIAL F. F. W. SCHWAGER

Av. 21 de Mayo 83 – Schwager - Coronel

443 alumnos de 1º a 4º año medio.

En el Liceo Industrial Fundación Federico W. Schwager, la formación de los estudiantes se orienta al sector Electricidad, impartiendo las especialidades de:

- Electricidad
- Electrónica
- Telecomunicaciones



Matrícula total año 2008

En 2008, la matrícula total de alumnos de 1º a 4º año medio fue de 4.877, de los cuales, 2.701 corresponden al área comercial y 2.176, al área industrial.

LICEO	Nº de alumnos de 1º a 4º año	Nº de alumnos en proceso de prácticas	Total matrícula
Liceo Comercial Enrique Oyarzún Mondaca	1.495	375	1.870
Liceo Industrial de Concepción	1.033	211	1.244
Liceo Comercial Femenino de Concepción	1.206	279	1.485
Liceo Industrial de Tomé	700	121	821
Liceo Industrial Fundación F.W.Schwager	443	69	512
	4.877	1.055	5.932

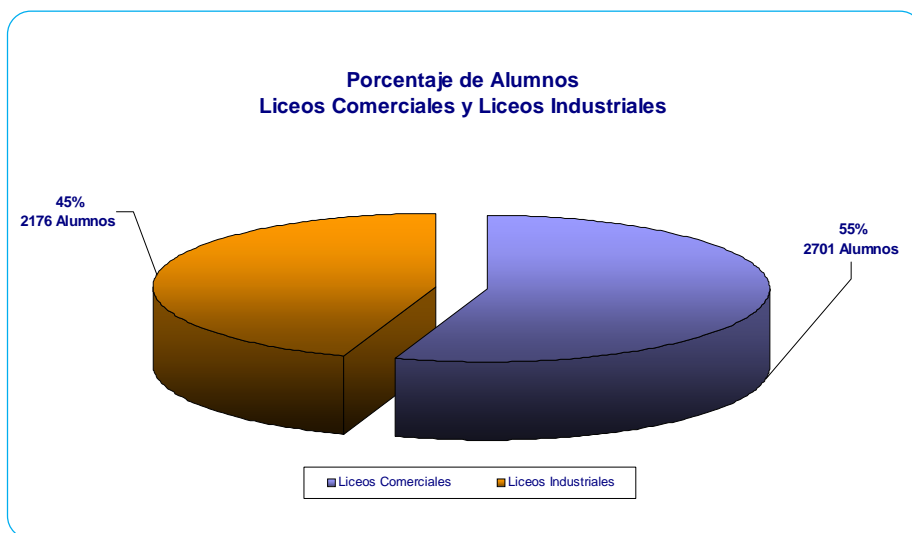



Corporación de Estudio, Capacitación y Empleo
Cámara de la Producción y del Comercio
Concepción

Alumnos Licenciados





Recibieron su Licencia de Educación Media un total de 1053 jóvenes



585 alumnos de los liceos comerciales INSUCO e INCOFE
197 alumnos del Liceo Industrial de Concepción
164 alumnos del Liceo Industrial de Tomé
107 alumnos del Liceo Industrial Fundación Federico W. Schwager

Los estudiantes recibieron sus licencias en solemnes ceremonias. En ellas la Corporación de Estudio distinguió a los mejores alumnos de cada una de las especialidades.





Corporación de Estudio, Capacitación y Empleo
Cámara de la Producción y del Comercio
Concepción

De las Aulas al Mundo Laboral





Jóvenes titulados



El 2008 recibieron sus títulos profesionales un total de 1.043 egresados de los liceos corporativos, en su inmensa mayoría, de la promoción 2007.

Alumnos titulados por liceo

- Liceo Comercial Enrique Oyarzún Mondaca, INSUCO, 374 alumnos.
- Liceo Comercial Femenino, INCOFE, 280 alumnas.
- Liceo Industrial de Concepción, 200 alumnos.
- Liceo Industrial de Tomé, 122 alumnos.
- Liceo Industrial Fundación Federico W. Schwager, 67 alumnos.

Jóvenes recibieron su Certificado de Aptitud Profesional



El 2008 recibieron sus Certificados de Aptitud Profesional un total de 1.073 egresados del Sistema de Formación Profesional Dual en el 2007.

Alumnos certificados por liceo

- Liceo Comercial Enrique Oyarzún Mondaca, INSUCO, 400 alumnos.
- Liceo Comercial Femenino, INCOFE, 280 alumnas.
- Liceo Industrial de Concepción, 186 alumnos.
- Liceo Industrial de Tomé, 128 alumnos.
- Liceo Industrial Fundación Federico W. Schwager, 79 alumnos.

Avalan el Certificado de Aptitud Profesional:

- La empresa que brindó la instrucción práctica
- La Corporación de Estudio, Capacitación y Empleo de la Cámara de la Producción y del Comercio de Concepción
- El Consejo Regional de Educación para el Trabajo de la VIII Región

La Certificación de Aptitud Profesional se realizó conjuntamente con la Titulación en cada liceo corporativo.

Desde la puesta en marcha del programa de formación profesional dual, se ha certificado a 8.784 egresados.



Corporación de Estudio, Capacitación y Empleo
Cámara de la Producción y del Comercio
Concepción

Formación para el Mundo del Trabajo





Programa de Formación Dual, profesionales para la región y el país



El programa dual fue implementado por la Corporación de Estudio en 1993 y gracias a esta iniciativa, pionera en la región, los estudiantes de los comerciales INSUCO e INCOFE y los industriales de Concepción, Schwager y Tomé, obtienen una instrucción práctica en empresas, la cual se cumple dos días por semana durante dos años.

Esta iniciativa ha sido fundamental en el aprendizaje de los jóvenes y ha otorgado a la Corporación un sello distintivo tanto en la región como a nivel nacional.

El 2008 egresaron del programa dual 1053 jóvenes, quienes cumplieron con 1460 horas de instrucción práctica.

Los alumnos de los liceos corporativos comienzan a participar del programa dual en tercero medio, previa una capacitación y; en cuarto medio finalizan este proceso con el examen de aptitud profesional que rinden en la empresa.



Empresarios certifican la aptitud profesional de nuestros jóvenes

En la implementación y éxito del programa dual ha sido fundamental el apoyo de los empresarios de la región. Gracias a su compromiso, los estudiantes de tercero y cuarto medio, han tenido la oportunidad de conocer el mundo de la empresa a temprana edad, compatibilizando este aprendizaje con sus estudios en el liceo.

En 2008 fueron más de 800 las empresas regionales colaboradoras del programa dual.

De esta manera, el Certificado de Aptitud Profesional respalda que la formación de un egresado dual cumpla con el plan de aprendizaje desarrollado en la empresa.

La importancia y validez de este certificado radica en que es otorgado por el propio empresario y lo reciben los alumnos que aprobaron el examen práctico rendido en la misma empresa donde cumplieron su aprendizaje dual.



Centro Supraempresarial, complemento al Programa Dual



A través de esta instancia, los estudiantes profundizaron y reforzaron las materias de sus planes de aprendizaje, que, dadas las características de algunas empresas, no pudieron cumplir a cabalidad; acudiendo así a otras empresas en las cuales si pudieron completar su aprendizaje.

En 2008 participaron en el Centro Supraempresarial distintas empresas de la zona, entre las que destacamos:



- Centro Regional de Computación e Informática de Concepción, CRECIC
- Pacífico Cable S.A.
- VTR Globalcom S.A.
- Telefónica del Sur S.A.
- CGE Distribución S.A.
- Empresa Nacional de Electricidad S.A., Central Térmica Bocamina
- Carlos González del Pozo Iribarren, Maestranza SERMAC
- Enap Refinería Bío Bío S.A.
- Universidad Técnica Federico Santa María
- Universidad de Concepción
- Instituto Profesional y Centro de Formación Técnica DUOC UC
- Instituto Profesional INACAP

Encuentro con Empresarios, enseñanza dual para la educación superior

La relación educación-empresa orientada al mejoramiento de la formación de técnicos en la Región del Bio Bio, fue la temática principal que se abordó en el **Seminario "Educación- Empresa"**, organizado por ChileCalifica y la Red de Administración y Comercio de la Octava Región del Bio Bio. Dicha actividad contó con la presencia de autoridades de la región, tanto del sector público como privado.

Dando cumplimiento a los objetivos del seminario, la Red de Administración y Comercio presentó la propuesta de formación dual para la formación técnica a nivel superior y al mismo tiempo, se invitó al empresariado a extender su participación más allá del nivel de enseñanza media. Además se les solicitó su participación en los consejos asesores empresariales.



En el seminario participaron como expositores: Paulina Lagos J., encargada regional del programa Chilecalifica; Damián Campos G., gerente general de la Fundación Chilectra Activa, participante de la Agenda Pro Crecimiento y miembro del Capítulo Educación Empresa; Pedro Schlack H., presidente de la Cámara de la Producción y del Comercio de Concepción A.G; junto a Pedro Larrain T., presidente de la Red de Administración y Comercio de la Octava Región del Bio Bio.



En el seminario también se llevó a cabo un foro abierto en el cual los empresarios efectuaron sus consultas a los expositores y además dieron a conocer sus sugerencias para mejorar aun más el programa dual.





Corporación de Estudio, Capacitación y Empleo
Cámara de la Producción y del Comercio
Concepción

Estimulando el Espíritu Emprendedor de Nuestros Jóvenes





Programa “Principios y Fundamentos de la Propiedad Privada y Libertad de Emprender”, trabajadores más integrados a la empresa



El programa Principios y Fundamentos de la Propiedad Privada y Libertad de Emprender, tiene como objetivo incentivar a los alumnos que desarrollen su espíritu emprendedor; además de entregarles las herramientas necesarias para implementar iniciativas empresariales para incorporarse y adaptarse al campo laboral. Aquí, los alumnos ponen en práctica conceptos que los convierten en trabajadores más integrados, con valores que resultan indispensables en los actuales equipos de trabajo.

En una Primera Etapa alumnos de primeros años participaron de una charla, en la cual a través de una exposición didáctica como es la historia de “Juan y María”, se dan a conocer las nociones básicas de lo que significa el ahorro, el capital, trabajo, riqueza, esfuerzo y dinero.



En su Segunda Etapa alumnos de segundos y terceros años, a través de módulos, conocieron los temas “La comunicación y las relaciones interpersonales”, “Desarrollo personal y actuar proactivo”, “El empresario y la capacidad de emprender” y “La empresa, motor de desarrollo”.

Y en su Tercera Etapa 34 alumnos de cuarto medio participaron de este programa el que se dictó entre abril y junio del año pasado, representando una instancia de superación personal para los jóvenes, gracias a la cual tienen la oportunidad de conocer la realidad de la empresa y sus distintos procesos.



De esta manera mediante el uso de medios didácticos y metodologías activas, se proporciona efectiva interacción de los estudiantes con profesionales y empresarios de la zona, experiencia que les sirvió para tomar decisiones en proyectos de autogestión.

Las exposiciones en esta etapa dirigidas a los alumnos de cuarto año fueron “Principios de la propiedad privada y libertad de emprender”, “El empresariado y sus características”, “El desempeño empresarial” y “La autogestión”.

Centro Estudiantil de Formación Empresarial, CEFE, concretando ideas emprendedoras

El Centro Estudiantil de Formación Empresarial, CEFE, surge con la finalidad de potenciar y afianzar el espíritu emprendedor de los alumnos y estimular aspectos como la iniciativa y la creatividad, la toma de decisiones asumiendo riesgos, la resolución de conflictos y el

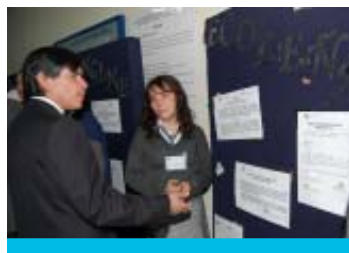

Expo CEFE 2008.



22° Curso de Secretarias.



Alumnas Curso de Secretarias
con su certificado.



22° Curso de Secretarias.

trabajo en equipo. En él participaron alumnos de cuarto medio de los cinco establecimientos corporativos, quienes recibieron una capacitación práctica de 20 sesiones en modalidad teórico – práctica, un día por semana, donde abordaron diversas temáticas como estudios de; Mercado, Técnico, Administrativo, Económico y Estratégico.

Cada año la Corporación de Estudio, invita a los alumnos a participar en el programa CEFE mediante un concurso de ideas de autogestión al cual, el 2008, postularon 68 alumnos con 22 ideas de participantes con proyectos como los destinados a la entretención y animación, reparación de artefactos eléctricos y gasfitería, cultivo de plantas de aloe vera, servicios para eventos, bicicletas ecológicas, hasta la elaboración de productos dietéticos, alimentos para celíacos y otros a base de carne de cerdo.

El 2008 fue el proyecto de microempresa EXPO-ALOE, presentado por alumnos del Liceo Comercial INSUCO, el ganador. Reconocimiento que se traduce en apoyo económico y orientación para hacer realidad la idea propuesta por estos jóvenes.

22° Curso de Capacitación alumnas de Secretariado, entregando herramientas para el mundo laboral

El Curso de Capacitación de Secretarias forma parte de los programas de la Corporación de Estudio destinados a reforzar los conocimientos de las alumnas de 4° año de la especialidad de secretariado, entregándoles herramientas para que puedan desempeñarse eficientemente como asistentes ejecutivas. De esta forma, y en su afán por entregar al campo ocupacional profesionales con una sólida formación y con proyecciones ciertas de éxito en su futura vida laboral, la Corporación realiza este curso. Cada año participan las alumnas más destacadas del área de secretariado de los liceos comerciales, complementando así su currículo.

Desde agosto a diciembre de 2008 se desarrolló el 22° Curso de Capacitación de Secretarias, en el cual participaron 24 alumnas de los liceos comerciales Enrique Oyarzún Mondaca, INSUCO y Femenino de Concepción, INCOFE.

La 22° versión de este curso contó con módulos como Autoestima e Integración a Equipos de Trabajos, Proyección de la Imagen Personal, Eficiencia y Calidad en la Atención a Clientes, Protocolo, Organización de Eventos, Reserva de Pasajes y Hoteles, entre otros.

Esta capacitación finalizó con una ceremonia-almuerzo en el Club Concepción, donde las alumnas, aprendieron "Aspectos de comportamiento social", unidad incorporada dentro del programa. En esta misma oportunidad las jóvenes participantes recibieron su Certificado de Aprobación de manos de sus Jefes de Carreras de los respectivos liceos comerciales.



Corporación de Estudio, Capacitación y Empleo
Cámara de la Producción y del Comercio
Concepción

Reforzando el Idioma Inglés en Nuestros Alumnos





Anglolab, el inglés para estudiantes de la Corporación



El Anglolab, funciona desde 1997 y en él participan los alumnos de los cinco liceos técnicos que administra la Corporación de Estudio, Capacitación y Empleo de la Cámara de la Producción y del Comercio. El 2008 asistieron a este laboratorio 682 alumnos becados para profundizar el idioma Inglés.

El Anglolab cuenta con una sede en Concepción donde asisten los estudiantes de los liceos comerciales Enrique Oyarzún Mondaca, INSUCO; el Femenino de Concepción, INCOFE y del Industrial de Concepción, además de dos salas: una en el Liceo de Tomé y otra en el liceo Industrial F.F.W. Schwager, Esto permite que los alumnos cuyos liceos pertenecen a las comunas de Tomé y Coronel no deban trasladarse grandes distancias con la consiguiente pérdida de tiempo y dinero.

AngloAward, un premio que incentiva a los jóvenes

Cada año la Corporación de Estudio, premia al mejor alumno que egresa del Anglolab, distinción que desde el 2006 consiste en una beca a Boston, Estados Unidos al **EF International School of English**, para realizar un curso intensivo de inglés durante 15 días.

El 2008, la alumna de 4º medio del Liceo Comercial Femenino de Concepción, INCOFE, **Fernanda Hidalgo Molina**, fue la ganadora de este premio entregado en la ceremonia de certificación de 517 alumnos del Anglo Lab, realizada en el Teatro Concepción.





Alumnos destacan en Debate de Inglés

Una positiva participación tuvieron los alumnos de la Corporación de Estudio en el Torneo de Debate de Inglés, instancia organizada por el Ministerio de Educación y que se enmarca dentro de su programa "Inglés Abre Puertas", destinado a promover la enseñanza de dicho idioma. En la actividad del Mineduc, los alumnos del Liceo Industrial de Tomé lograron llegar hasta la instancia regional.



Grupo de alumnos del Liceo Industrial de Tomé.

Seis alumnos de cada uno de los cinco liceos participaron en las diferentes etapas de este concurso donde debieron competir con estudiantes de distintos colegios de la región y en el que demostraron sus habilidades para argumentar y debatir en inglés respecto a temas de actualidad.

El equipo del Liceo Industrial de Tomé logró, en la etapa provincial, el segundo lugar entre 20 liceos, permitiéndole esto estar presente en el debate a nivel regional. Dicho equipo estuvo conformado por los alumnos: Darwin Burgoa R., Víctor Caro U., Felipe Figueroa N., Ítalo Jara P., Isaac Moraga B. y Boris Jerez H.



Alumnas debatientes del Incofe.

En tanto en el grupo conformado por las alumnas del INCOFE participaron: Yaritza Espinoza A., Abigail Bastías G., Fernanda Hidalgo M., Paola Merino H., Pierina Fredes S. y Lilibeth Quevedo R. alumna que fue elegida como la mejor debatiente de la provincia de Concepción, siendo distinguida con un diploma y una medalla, galardones que recibió en el Hotel Terrano de Concepción.



Corporación de Estudio, Capacitación y Empleo
Cámara de la Producción y del Comercio
Concepción

Desarrollando Nuevas Acciones en Pro del Mejoramiento de la Educación





Consejo Mejoramiento de la Calidad de la Educación: labor conjunta entre los estamentos de la Corporación

Nuevas acciones se desarrollaron durante el 2008 emanadas del Consejo de Mejoramiento de la Calidad de la Educación, instancia creada en 2007 que fundamenta su actividad en la integración de docentes, apoderados y estudiantes con el fin efectuar mejoras en la generación de conocimientos acorde a las necesidades de sus estudiantes y con un perfil de egreso congruente con los requerimientos de las empresas regionales.



Orientados hacia este objetivo y gracias a un trabajo conjunto realizado en 2007, fue posible identificar los desafíos y fortalezas de la educación impartida, gestionando así una serie de acciones como las reuniones con los apoderados, de las cuales se obtuvieron apreciaciones que afirmaron la importancia de la familia y de la comunicación. Se aplicó, además una encuesta para los alumnos, elaborada por ellos, para medir la calidad de su enseñanza.



Es así como en 2008 se desarrollan nuevas actividades tendientes a mejorar la calidad de la educación, las que se suman, a las ya concretadas en 2007 como la sala de atención de apoderados y otras.

Ciclos de Charlas con psicólogos

Se desarrollaron Ciclos de Charlas a cargo de una Psicóloga, a petición de los propios apoderados para recibir orientación para relacionarse con sus hijos y responder así las inquietudes y problemáticas que surgen con ellos.

Este ciclo de charlas se llevaron a cabo en una primera etapa en el Liceo Comercial Femenino de Concepción, INCOFE, y también en el Liceo Comercial INSUCO.

Sala de Alumnos Atrasados

El contar con espacios para los alumnos que llegan atrasados al establecimiento, también fue una de las acciones que se concretó gracias al Consejo y al acercamiento con los estudiantes. De esta manera se habilitó, en todos los liceos, una sala destinada a sacar el máximo provecho del tiempo libre de los jóvenes. En éstas, siempre están bajo la supervisión de un docente a cargo, junto a quien repasan materia, leen libros y aclaran dudas de sus ramos.



Los resultados son óptimos, ya que dicha acción ha permitido rebajar considerablemente el número de alumnos atrasados, lo que también, sin lugar a dudas contribuirá al rendimiento de los estudiantes.

Porcentaje de alumnos atrasados por liceo

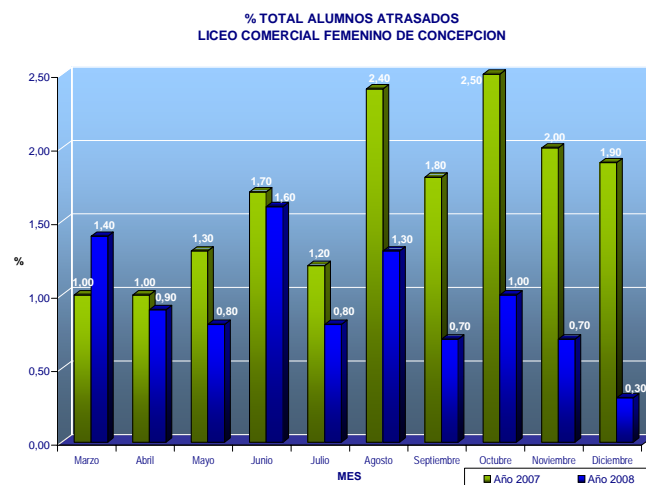
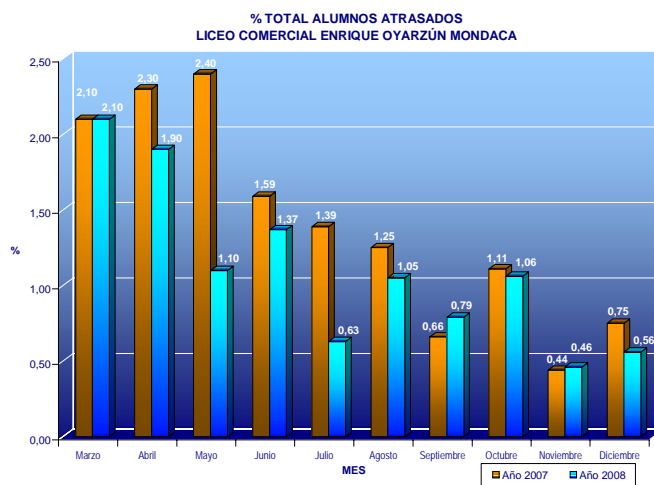

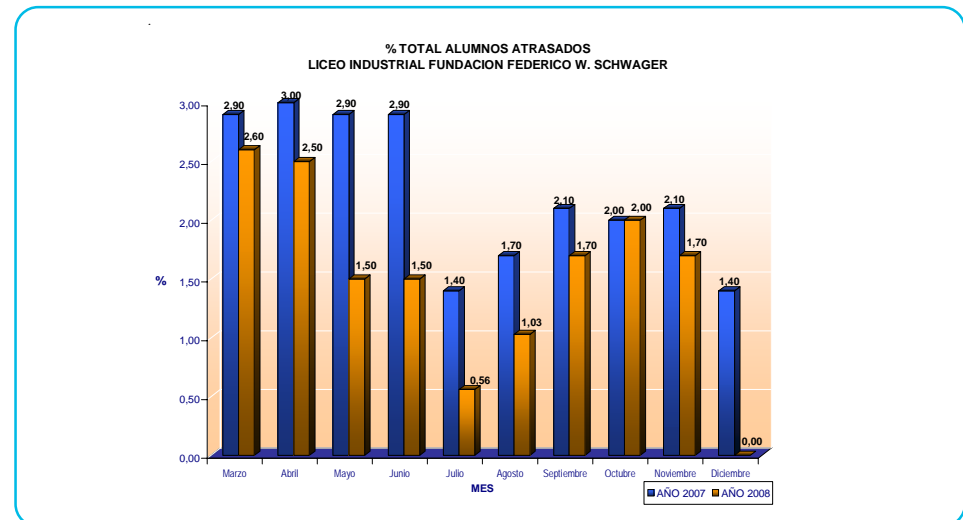
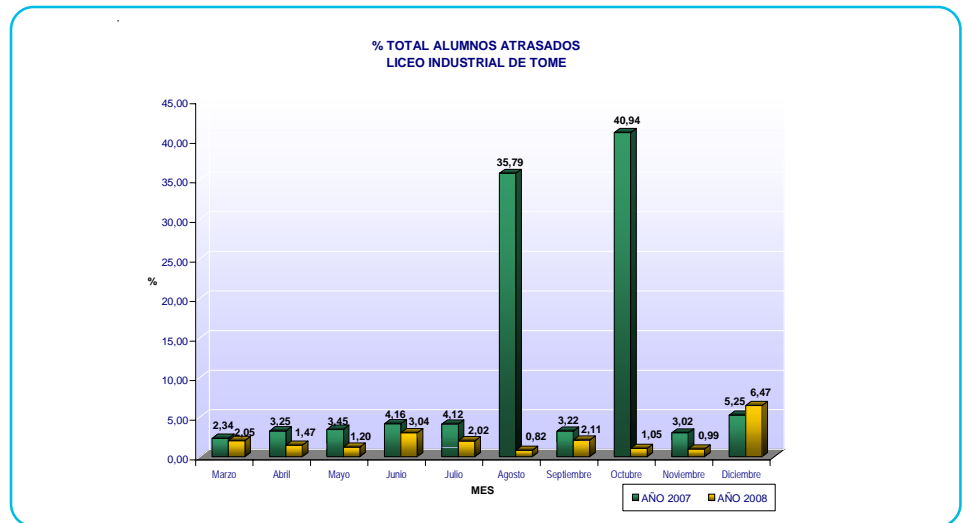
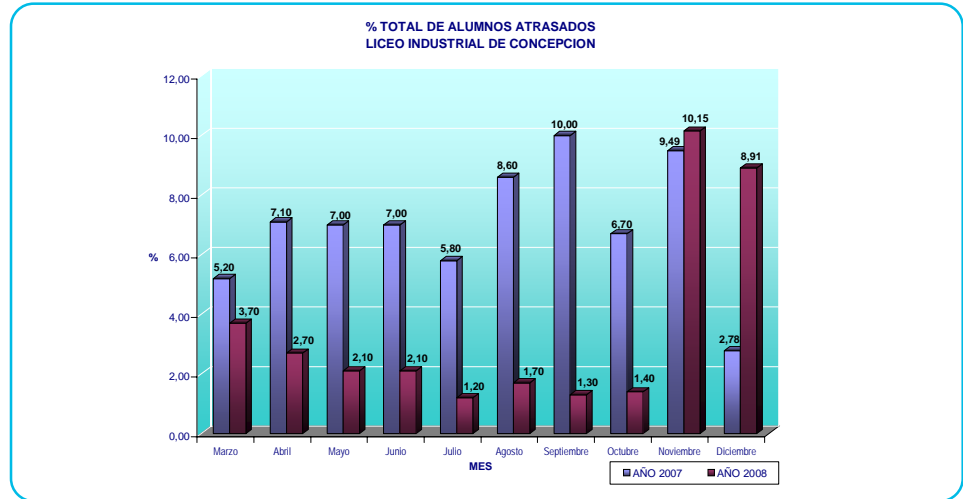



Sala de Estudio

De los jóvenes también se obtuvieron diversos planteamientos, los que se canalizaron con la implementación de las Salas de Estudio, con el objetivo de mitigar las carencias que pudiesen existir en los hogares de éstos.

En 2008, se implementó en los cinco liceos, una acogedora sala de estudio otorgando así al alumno un lugar cálido y adecuado para sus estudios, así como para la realización de tareas y repaso que contribuyan a un mejor rendimiento.





Corporación de Estudio, Capacitación y Empleo
Cámara de la Producción y del Comercio
Concepción

Comprometidos con el Medio Ambiente





Certificación Medioambiental

Con el fin de adquirir un férreo compromiso con el cuidado del medioambiente, los liceos de la Corporación de Estudio, han efectuado una serie de acciones destinadas a obtener la certificación medioambiental, a través del Sistema Nacional de Certificación Ambiental de Establecimientos Educativos otorgada por la CONAMA. Es así como ya, los cinco liceos, están inscritos en el nivel básico para optar a la certificación de nivel medio y superior.



Para ello durante 2008, los liceos comerciales, INSUCO e INCOFE y los industriales de Concepción, Schwager y Tomé, desarrollaron actividades tendientes a incorporar, de manera permanente y sistemática, la temática medioambiental en su trabajo educativo. Asimismo, al interior de cada liceo se han organizado comités ambientales, a través de los cuales se desarrollaron acciones tendientes a fomentar el cuidado medioambiental.

Programa de Producción Limpia, conociendo acuerdos de las empresas regionales

Los conocimientos teóricos y prácticos insertos en los Acuerdos de Producción Limpia (APL) destinados no sólo a las prácticas medioambientales, sino que también a aumentar la eficiencia y productividad de las empresas de la Región del Bio Bio, se difundieron tanto a alumnos como docentes de dos liceos técnicos profesionales de la Corporación de Estudio, los industriales de Tomé y de Concepción, esto gracias a un programa piloto propuesto por el Consejo Regional de Producción Limpia de la Región del Bio Bio, entidad que agrupa organizaciones públicas y privadas bajo la presidencia del Ministerio de Economía.



Esta iniciativa se desarrolló a través de un programa de charlas a los docentes tutores y a los alumnos de segundos años de los liceos industriales de Concepción y de Tomé, quienes están próximos a ingresar al programa dual, así como también lo harán con los nuevos conceptos existentes en las empresas, ya internalizados. Además, se espera que los alumnos, futuros trabajadores, cuando se incorporen a las industrias, conozcan los acuerdos de producción limpia y cuenten con las competencias que les permitan asumir los continuos cambios y los procesos de mejoramiento que en éstas se implementan.



Cabe destacar que, motivados por una política corporativa de integración, esta experiencia será replicada a los demás establecimientos, estos son: los comerciales Enrique Oyarzún Mondaca, INSUCO y el Femenino de Concepción, INCOFE, además del industrial de Schwager, beneficiando así a los más de 5 mil estudiantes.



En una primera etapa de esta propuesta piloto, se reunieron todos los docentes tutores de los liceos corporativos con el Secretario Ejecutivo de Producción Limpia, Región Bio Bio, Hugo Valeria L., y la Asesora de este organismo María Victoria Borzone S., quienes explicaron, la necesidad de vincular a la comunidad educativa con las iniciativas de Producción Limpia que realizan las empresas en la región, a través de la cooperación publico-privada y que esta iniciativa busca contribuir a promover el desarrollo sustentable dentro de la comunidad escolar, de acuerdo a los planes del Ministerio de Educación, fortaleciendo con esto el aprendizaje de los alumnos.

En esta ocasión los docentes Carlos Troncoso G., y Hernán Rodríguez Q., de los liceos industriales de Tomé y Concepción, capacitados en esta materia, expusieron acerca de este nuevo concepto como una instancia de réplica no sólo para los docentes tutores de estos liceos, incorporados a esta experiencia piloto, sino que a todos los profesores tutores de la Corporación de Estudio.



Corporación de Estudio, Capacitación y Empleo
Cámara de la Producción y del Comercio
Concepción

Velando por la Seguridad de Nuestros Alumnos y Trabajadores





Comité Paritario

Con el fin de cumplir con la normativa vigente y con una adecuada puesta en práctica de las medidas de prevención de riesgos en los cinco liceos de la Corporación, los comités paritarios realizaron acciones en pro de este objetivo.

Estos comités recibieron de parte de la Asociación Chilena de Seguridad, ACHS, asesoría tendiente a desarrollar una serie de acciones en beneficio tanto de alumnos como de trabajadores.



Implementación de moderno Sistema de Emergencia

Permitir la evacuación rápida y ordenada de las personas en momento de producirse cualquier corte de energía, como los previstos durante el 2008, producto de la crisis energética, y a fin de otorgar seguridad tanto a alumnos como al personal corporativo se destinaron importantes recursos para implementar luces de emergencia en los cinco liceos de la Corporación y en el Laboratorio de inglés Anglo Lab.

El proceso de instalación de luces de emergencia se enmarca dentro del programa Plan General de Seguridad, el que permite normar los pasos a seguir frente a eventuales cortes de energía eléctrica o alguna situación que ponga en peligro la integridad física de las personas.

Este sistema contempla la instalación en cada establecimiento de luces en un circuito independiente al ya existente, con un motor generador, el cual posee una autonomía de dos a cuatro horas. Asimismo, el número de luces en cada liceo, dependió del generador instalado y de la superficie de construcción de cada establecimiento. Además se ubicaron sitios de evacuación los que cuentan con equipos audiovisuales para proyectar películas en caso de corte de energía. Esta implementación implicó también la elaboración de procedimientos y reglamentos para el logro de los objetivos propuestos.

Promoviendo el autocuidado al interior del liceo

En el marco de la campaña nacional “**Colegio Seguro 2008**” y con el objetivo de inculcar la seguridad como un valor y promover el autocuidado entre los estudiantes, la Asociación Chilena de Seguridad (ACHS), entregó a la Corporación de Estudio el **Decálogo del Alumno Seguro**, el cual fue recibido por los directores académicos de los cinco liceos corporativos de manos de la gerente general, Andreina Borzone T.



Dicha actividad se enmarcó dentro de la política de la ACHS de formar a las nuevas generaciones para ir mejorando su comportamiento respecto a la seguridad tanto fuera como dentro del colegio y en sus propios hogares, expresó Sergio Valenzuela, Subgerente Prevención Regional de la ACHS.

El decálogo es una guía para evitar los problemas más frecuentes que afectan a los jóvenes como dolencias a la espalda producto del excesivo peso de las mochilas o al realizar ejercicios inadecuados, además invita a alimentación sana y a protegerse de los efectos dañinos provocados por la exposición al sol.



A la actividad de lanzamiento, realizada en el Liceo Comercial INCOFE, asistieron también representantes de los apoderados, alumnos y docentes de los cinco liceos, quienes se comprometieron a poner en práctica dicho decálogo.

Comité de Seguridad

Durante 2008 el Comité de Seguridad de cada liceo realizó acciones tendientes a promover e inculcar el autocuidado de los alumnos y también trabajadores.

Para este fin, el comité organizó charlas a cargo de representantes de instituciones como Carabineros, Servicio de Salud y CONACE, entre otros.



Entre las principales temáticas expuestas a los alumnos se encuentran la prevención de drogas y delincuencia. Además se capacitó a los alumnos respecto a la Operación Dayse.

Ejercitando el uso correcto de extintores en liceos corporativos



Personal de la Corporación de Estudio, de los cinco liceos, participó de una demostración respecto al correcto uso del extintor, como parte de las medidas destinadas a la prevención de accidentes. Esta acción es además, la antesala para efectuar la debida mantención de los equipos destinados a combatir el fuego.

Dicha capacitación fue calendarizada en los cinco liceos de la Corporación y estuvo dirigida al personal administrativo, vigilantes y personal de apoyo de la Corporación.



Plan de Evacuación

La identificación de rutas de acceso y evacuación es el eje principal de este trabajo realizado en todos los liceos corporativos, gracias al cual tanto alumnos como el personal, estarán capacitados para enfrentar de manera informada eventos como incendios, temblores u otras eventualidades que pongan en peligro su integridad física.

Este plan será complementado, durante el 2009, con la implementación de señaléticas de identificación, cumpliendo así con las normas internacionales de seguridad vigente y también con las utilizadas por la Asociación Chilena de Seguridad.



Corporación de Estudio, Capacitación y Empleo
Cámara de la Producción y del Comercio
Concepción

Hacia una Formación Integral de Nuestros Jóvenes





Megaeventos, canalizando las inquietudes de nuestros alumnos



Los megaeventos realizados en el Liceo Industrial de Tomé, tienen como objetivo dirigir las inquietudes deportivas, artísticas y culturales de sus alumnos, teniendo en cuenta que esto sumado a la sana convivencia, disminuye los riesgos que los jóvenes caigan en la delincuencia y la droga, orientándolos a ser ciudadanos íntegros.

Durante el 2008, se realizaron dos megaeventos, en los cuales los jóvenes disputaron el trofeo “Visión Corporativa” compitiendo en disciplinas como básquetbol, vóleybol, salto largo damas, baby fútbol y tenis, en el área deportiva; competencias de barras, festival de intérpretes y collage, en el área artística, además de torneo de ajedrez, tenis de mesa doble, pool, ping-pong y taca taca, periodismo escolar, acertijo y sudoku.



En la ceremonia de clausura realizada en el Liceo Comercial INSUCO, se premió a los alumnos que participaron y que se destacaron en los megaeventos, siendo en 2008 el Liceo Comercial Femenino de Concepción, INCOFE, el que se adjudicó la custodia del trofeo. En tanto, el Liceo Industrial de Schwager ganó la Copa Babyfútbol.



El Trofeo “Visión Corporativa” es el cuarto galardón entregado por la Corporación de Estudio y el liceo que obtiene el mayor puntaje al finalizar los megaeventos anuales es el que se adjudica su custodia hasta el año siguiente, ganando definitivamente el establecimiento que obtenga el primer lugar durante tres años consecutivos.

Los megaeventos son animados con la presentación del grupo de Bastoneras de la Corporación de Estudio y la Banda de Guerra del Liceo Industrial de Tomé.





Campaña Solidaria, alumnos ayudan al Comedor “Apostolado Popular” de Schwager

Cada año, los centros de alumnos de los liceos administrados por la Corporación de Estudio, se organizan para llevar a cabo esta iniciativa y así ayudar a un hogar, ya sea de ancianos o como en este caso, un comedor. Este año la organización de la campaña recayó en el Liceo Industrial Fundación E. W. Schwager, favoreciendo al Comedor “Apostolado Popular” de las Hermanas del Sagrado Corazón, ubicado en Schwager.



Los centros de alumnos se organizaron para realizar esta campaña solidaria en beneficio de quienes acuden a diario a este comedor, recolectando alimentos no perecibles y elementos de aseo personal.

Esta campaña que se enmarca dentro del Mes de la Solidaridad, finalizó con la entrega de la ayuda recolectada en una ceremonia que incluyó números artísticos preparados por los estudiantes de los cinco liceos corporativos y en la cual también participaron activamente algunos de los integrantes de este comedor.



Alumnos utilizan sala de juegos ocupando sanamente su tiempo libre

La implementación de la sala de juego en los liceos, permitió a sus alumnos aprovechar el tiempo libre para realizar diversas actividades, como juegos de salón, cartas, dama y ajedrez. Estas salas están debidamente equipadas para ofrecer a los jóvenes un momento de distracción en un lugar seguro como lo es el establecimiento.





Corporación de Estudio, Capacitación y Empleo
Cámara de la Producción y del Comercio
Concepción

Implementando Nuevas Tecnologías en Beneficio de Nuestros Jóvenes





Pizarras digitales, innovando y actualizando en beneficio de los alumnos

En el 2008, la Corporación de Estudio dio inicio al proceso de implementación de pizarras digitales, el que se completó en su totalidad durante el 2008.



De esta manera, los establecimientos comerciales Enrique Oyarzún Mondaca, INSUCO; el Femenino de Concepción, INCOFE y los liceos industriales de Concepción, Schwager y Tomé, poseen dicha herramienta digital.

A las seis pizarras digitales ya adquiridas en 2007 se suman 12 entregadas por el Mineduc como parte del plan de mejoramiento de espacios educativos. En la inauguración del año escolar se realizó una exposición con las primeras pizarras adquiridas por la Corporación, las cuales se distribuyeron en cada liceo previa capacitación de los docentes quienes previamente demostraron el manejo de esta herramienta tecnológica para obtener el derecho a contar con ella en su liceo. Esto generó un positivo efecto multiplicador entre los profesores.

Sala de Profesores es ahora Zona Wi- Fi

Las salas de Profesores de los cinco liceos administrados por la Corporación de Estudio, Capacitación y Empleo de la CPCC, durante el 2008, fueron implementadas con Internet Inalámbrica. Esta iniciativa se orientó a facilitar el trabajo pedagógico de los docentes, influyendo directamente en forma positiva en su desempeño en el aula, ya que WI- FI, se presenta como una herramienta más para la planificación y elaboración de las clases.





Corporación de Estudio, Capacitación y Empleo
Cámara de la Producción y del Comercio
Concepción

Reforzando la Identidad de Nuestros Jóvenes





Agenda Corporativa, alumnos identificados con sus liceos

Cada alumno de los liceos corporativos posee una agenda institucional, elemento que diariamente debe estar entre los materiales de los estudiantes y que uno de sus propósitos es lograr una mejor comunicación docente-apoderado-alumno. La agenda corporativa tiene además el objetivo de lograr una mayor identidad del alumno con su establecimiento.

Nuevos estandartes

En el marco de la ceremonia de inicio del año escolar 2008, la Corporación de Estudio llevó a cabo la renovación de los estandartes que representan a cada uno de los establecimientos bajo su administración.

De esta manera, los directores académicos de los cinco establecimientos corporativos recibieron las nuevas insignias; en tanto las antiguas pasaron a formar parte de la historia de cada liceo, destinando un lugar exclusivo para mantenerlas.





Corporación de Estudio, Capacitación y Empleo
Cámara de la Producción y del Comercio
Concepción

Entrega de Material Didáctico en Beneficio del Proceso Enseñanza Aprendizaje





Entrega de Material Didáctico para el trabajo formativo del alumno

Como apoyo a la actividad escolar, la Corporación de Estudio aportó una diversidad de materiales destinados al trabajo didáctico y formativo del alumnado, para lo cual destinó una cantidad que supera los \$44.623.093.-

El material didáctico corresponde a materiales del plan general y del plan diferenciado, a las diversas actividades extraescolares, al programa de formación dual y a los programas de innovación educativa. Se incluye la edición de los módulos individuales para el programa Principios y Fundamentos de la Propiedad Privada y Libertad de Emprender, que se entregan gratuitamente a cada alumno; así como también, los cuadernos individuales de actividades del programa de formación profesional dual para más de dos mil alumnos.



Cuaderno Dual.



Módulos del Programa Principios y Fundamentos de la Propiedad Privada y Libertad de Emprender.



Corporación de Estudio, Capacitación y Empleo
Cámara de la Producción y del Comercio
Concepción

Inversiones 2008





Inversiones 2008

Las inversiones durante el 2008 superaron los \$ 75.000.000.- cifra que se concentró principalmente en:

- Habilitación e implementación de Salas de Juegos
- Implementación sistema de alumbrado de emergencia
- Habilitación e implementación de Salas de Estudio
- Equipamiento computacional
- Remodelación en infraestructura de liceos
- Duplicadores digitales
- Escenario INSUCO
- Motores y confección de sistemas de evacuación de gases para talleres automotrices
- Entre otras





Corporación de Estudio, Capacitación y Empleo
Cámara de la Producción y del Comercio
Concepción

Integrándonos al Plan de Mejoramiento de Espacios Educativos del MINEDUC





El Ministerio de Educación integró a los liceos regidos por el 3166/80 al “Plan de Mejoramiento de Espacios Educativos”, el que contempla la renovación del mobiliario escolar, implementación de especialidades e implementación de la jornada escolar completa.

Renovación de mobiliario escolar

A mediados de 2008 se recepcionó en cada uno de los liceos corporativos el mobiliario escolar para salas de clases, bibliotecas y casinos. Esta nueva implementación reemplazó en su totalidad el mobiliario existente dándose de baja el anterior de acuerdo a las instrucciones del Mineduc.

Implementación de Especialidades

Asimismo; los establecimientos de la Corporación recibieron, de parte del MINEDUC, a fines del año 2008 un anticipo de esta implementación destinada a favorecer en forma directa las especialidades impartidas principalmente en los liceos comerciales, así como también la especialidad de Mecánica Automotriz impartida en los liceos industriales de Tomé y Concepción.

Entre los implementos recepcionados están:

- Pizarras digitales. Tres en cada uno de los liceos comerciales y dos en cada establecimiento industrial. En total 12.
- Equipamiento para habilitar dos laboratorios de computación con 12 equipos cada uno, destinados a los liceos comerciales INSUCO e INCOFE, respectivamente.
- Un automóvil, nuevo, para los liceos que imparten la carrera de Mecánica Automotriz, estos son los liceos industriales de Concepción y Tomé.

Implementación de la Jornada Escolar Completa

Al respecto cabe destacar que el Ministerio de Educación entregó los primeros lineamientos para la implementación de la Jornada Escolar Completa (JEC), estableciendo como prioritario, en este proyecto, al Liceo Industrial de Tomé.



Ciudad Educativa

En cuanto a este emblemático proyecto impulsado por el consejero y vicepresidente ejecutivo de la Corporación, Pedro Larrain Tobar, que consiste en la reubicación de los tres establecimientos corporativos situados en la comuna de Concepción, estos son los comerciales INSUCO e INCOFE y el Industrial de Concepción, el Ministerio de Educación dio su primera indicación para reactivar este proyecto al solicitar, a fines del 2008, a las autoridades corporativas, la búsqueda de alternativas de terrenos que cumplan con las necesidades del proyecto.



Vista virtual de la Ciudad Educativa.

Relocalización del Liceo Industrial de Schwager

La relocalización del Liceo Industrial de Schwager es otra de las acciones que preocupa concretar, ya que con el transcurso de los años, diversos factores como el cierre de las minas, la disminución de la población en edad escolar y la dificultad en el acceso, han generado consecuencias como la disminución en el número de matrículas. Las autoridades del MINEDUC se encuentran estudiando esta alternativa.



Corporación de Estudio, Capacitación y Empleo
Cámara de la Producción y del Comercio
Concepción

Promoviendo Nuestros Liceos para el Proceso de Inscripción de Alumnos de Primeros Años





Orientando a los alumnos de enseñanza básica a través de CICOP



El Centro de Información, Colocación y Orientación Profesional, CICOP, fue creado por la Corporación de Estudio, en 1995, y está orientado a guiar a los egresados de Enseñanza Básica, facilitándoles la tarea de enfrentar el desafío de la Educación Media y elegir lo óptimo para sus intereses. Lo anterior es posible, conociendo sus intereses y aptitudes, con el fin de que sus proyectos de vida les permitan enfrentar los desafíos en un campo de área compatible con su formación.

De esta forma, el CICOP, brinda un servicio a la comunidad regional, a los padres y apoderados, profesores y estudiantes de Enseñanza Básica que enfrentan con indecisión la hora de optar por el sistema educacional más idóneo ya sea la Enseñanza Media Humanístico Científica o la Enseñanza Media Técnico Profesional.

El incentivar a la comunidad para buscar y acceder a mejores oportunidades, también es uno de sus objetivos, alcanzando así una formación que les permita su realización tanto personal como profesional, gracias a las diversas alternativas que presenta el actual sistema educacional chileno y cada uno de los sectores involucrados en su desarrollo.

El CICOP, reúne a un grupo selecto de profesionales, quienes poseen muchas ganas de aportar en este innovador proyecto para el beneficio social de nuestra región.

Muestra Abierta, en cada uno de nuestros liceos



Muestra abierta INSUCO.

La Corporación de Estudio, Capacitación y Empleo, en el marco de la celebración de los 66 años de la Educación Técnico Profesional organizó en los cinco liceos corporativos, la Muestra Abierta de Liceos a la Comunidad, iniciativa a través de la cual estudiantes de octavos años y sus apoderados tuvieron la oportunidad de conocer los establecimientos corporativos, sus planes de trabajo, el funcionamiento del programa dual y el campo laboral, entre otras temáticas, destinadas a orientar a aquellos jóvenes que deseen continuar su Enseñanza Media en liceos de la Corporación.



Proceso de selección



Proceso de postulación a primeros años 2009.

En 2008 el proceso de selección se realizó a partir de septiembre y hasta noviembre. En una primera etapa los alumnos se presentaron con su libreta de notas de octavo básico y su informe de personalidad, pasando inmediatamente a realizar un test vocacional.

En una segunda etapa los alumnos rindieron las pruebas de Lenguaje y Comunicación y Matemática, publicándose su resultado el último día hábil de noviembre. Luego se inició el proceso de llamado para matrículas.



Corporación de Estudio, Capacitación y Empleo
Cámara de la Producción y del Comercio
Concepción

Beneficios Adicionales para Nuestros Alumnos





Alimentación a Nuestros Alumnos

Aporte de la Junta Nacional de Auxilio Escolar y Becas

Durante el 2008, la JUNAEB atendió, la alimentación de nuestros alumnos de los cinco liceos de acuerdo con el siguiente detalle:

LICEO	Almuerzos diarios	Desayunos diarios	Meriendas diarias
Liceo Comercial Enrique Oyarzún Mondaca	600	759	96
Liceo Comercial Femenino de Concepción	520	600	139
Liceo Industrial de Concepción	500	600	59
Liceo Industrial de Tomé	341	411	78
Liceo Industrial Fundación F.W.Schwager	321	324	133
Total	2.282	2.694	505



Otros aportes de la JUNAEB consistieron en útiles escolares y atención oftalmológica, que alcanzó a cerca de mil alumnos, así como coordinación del programa de residencia familiar para un pequeño número de alumnos.

Internado en el Liceo Industrial de Tomé



Cuarenta jóvenes de los sectores rurales de Tomé son acogidos gratuitamente por el Internado en el Liceo Industrial de esta ciudad, para el cual la Corporación de Estudio cubre el financiamiento de sus consumos básicos, la mantención, personal de apoyo, calefacción y otros servicios.

Durante el 2008 la JUNAEB otorgó 40 becas hogar para los alumnos internos, consistente en los respectivos desayunos, almuerzos, onces y comidas para cada uno de ellos durante todo el período escolar. Este aporte de la JUNAEB representó la suma de \$ 11.362.172.-



Atención dental



Se otorgó atención en la clínica dental dispuesta por la Corporación de Estudio a los alumnos de precaria situación socioeconómica.

Los recursos dispuestos por la Corporación de Estudio permiten mantener una clínica dental equipada con los materiales e implementos necesarios y la dotación de un profesional odontólogo con jornada completa para atender al estudiantado.

En este período, la clínica dental brindó atención a un total de 1060 alumnos.

Comité de bienestar de los liceos

El amplio apoyo que brinda la Corporación de Estudio a los centros de padres y centros de alumnos de cada liceo, les permite concretar valiosas acciones destinadas al bienestar estudiantil. Para ello, los respectivos centros elaboran sus programas de acción, centrados principalmente en ayuda en vestuario, útiles escolares, calefacción, pasajes, colaciones, ayuda médica, tramitación de becas escolares y otros beneficios.



Corporación de Estudio, Capacitación y Empleo
Cámara de la Producción y del Comercio
Concepción

Reconocimiento a Nuestros Alumnos





Cuadro de Honor

La instauración del Cuadro de Honor es una forma de incentivar a los jóvenes de los cinco liceos a ser alumnos integrales, que se destaquen tanto en lo académico como en las actividades extraprogramáticas.

De esta manera, a través de una fotografía se distingue a los mejores alumnos, transformándose, este cuadro, en un testimonio real que pasa a formar parte del registro histórico de cada establecimiento educacional.

Los alumnos integrantes del Cuadro de Honor, son quienes tienen las mejores notas por especialidad y aquellos que se destacan por su participación en actividades extraprogramáticas. En todos los establecimientos corporativos pudo apreciarse este Cuadro de Honor 2008, en un lugar privilegiado donde se destacaron alumnos del año 2007.



Liceo Industrial de Tomé.



Liceo Industrial Fundación F.W. Schwager.



Liceo Industrial de Concepción.



Liceo Comercial Femenino de Concepción.



Liceo Comercial Enrique Oyarzún Mondaca.



Desayuno Cuadro de Honor

Al inicio del año escolar 2008, cada liceo organizó un Desayuno de Cuadro de Honor, iniciativa que estuvo destinada a homenajear a los alumnos que forman parte de esta fotografía. Los estudiantes que se destacaron durante el 2007 participaron del desayuno y estuvieron presentes en el momento en que se descubrió el Cuadro de Honor en su establecimiento.





Reconocimiento a alumnos ganadores de eventos deportivos, recreativos y culturales clausura Megaevento

Ceremonia realizada en el Liceo Comercial INSUCO



Alumnos premiados Megaevento 2008.



Banda de Guerra del Liceo Industrial de Tomé.



Corporación de Estudio, Capacitación y Empleo
Cámara de la Producción y del Comercio
Concepción

Todas Nuestras Especialidades Acreditadas





Corporación de Estudio renueva la acreditación de una de sus especialidades en el Liceo Comercial INSUCO, Administración

Habiendo ya acreditado todas sus especialidades en 2007, correspondió en el 2008 un nuevo proceso de acreditación a la especialidad de Administración del Liceo Comercial INSUCO, cuya vigencia como proyecto piloto en este proceso expiraba en noviembre de 2008. Para ello durante este año esta especialidad se sometió nuevamente a un proceso siendo nuevamente acreditada por el Ministerio de Educación.

Liceo	Especialidad acreditada	Fecha de la acreditación
INSUCO	Administración	Año 2003
	Contabilidad	Año 2006
	Secretariado	Año 2006
INCOFE	Administración	Año 2004
	Contabilidad	Año 2006
	Secretariado	Año 2006
Industrial de Concepción	Mecánica Industrial	Año 2004
	Mecánica Automotriz	Año 2007
	Construcciones Metálicas	Año 2007
Industrial de Tomé	Construcciones Metálicas	Año 2004
	Electricidad	Año 2006
Industrial FFW. Schwager	Electrónica	Año 2004
	Electricidad	Año 2005
	Telecomunicaciones	Año 2006



Corporación de Estudio, Capacitación y Empleo
Cámara de la Producción y del Comercio
Concepción

Gran Innovación Pedagógica





Aplicación de Planificación Docente, gran innovación pedagógica



La implementación de las Planificaciones Docentes, nacen del interés de la Corporación de Estudio por mejorar la calidad de la educación al interior de sus liceos.

En esta revolucionaria iniciativa participan todos los docentes de la Corporación y tiene como objetivo la elaboración de los planes de trabajo centrando la experiencia de aprendizaje en el alumno, fomentado así su participación e incentivar sus ganas de aprender.

Dicha planificación se realizó, dos veces al año, conjuntamente con todos los docentes corporativos habiéndose generado un diálogo de intercambio de experiencia y enriquecimiento entre los profesionales con el fin de beneficiar el aprendizaje de los alumnos.



Además, cada sector determinó cómo a través de sus clases apoyará las asignaturas de Matemática y Lenguaje y Comunicación, mejorando, de esta manera, la ortografía y la redacción además de reforzar los conocimientos matemáticos.

Una de las innovaciones que también destacaron en estas planificaciones fue la incorporación de las aplicaciones medioambientales en las asignaturas.

Esta Planificación Docente fue un trabajo que se realizó desde el 2007 y a partir del 2008 se inició su aplicación. A fines del 2007 cada docente recibió un CD con la planificación respectiva a su sector y su horario de trabajo.



Corporación de Estudio, Capacitación y Empleo
Cámara de la Producción y del Comercio
Concepción

Constante Perfeccionamiento a Nuestro Recurso Humano





Efectiva participación de docentes

Con el objetivo de contar con un programa de capacitación acorde a los requerimientos de todo el personal corporativo, durante el 2008 se instó a los docentes de cada unidad incluyendo a la Administración Central, a participar más activamente en la elaboración del plan de capacitación, esto a través de los comités informales; instancias creadas con el fin de hacer llegar al comité Bipartito de Capacitación las temáticas que realmente son de importancia para para cada una de estas unidades.

Perfeccionamiento integral y continuo a nuestro equipo humano



El Departamento de Capacitación desarrolló su capacitación a anual a trabajadores, de acuerdo con la programación del Comité Bipartito de Capacitación, según lo dispone la ley 19.518., dando especial énfasis al perfeccionamiento docente, en pro del mejoramiento de la calidad de la educación.

Se totalizó así 9.799 horas/alumno de capacitación, en 25 cursos realizados a lo largo del año, con una inversión anual de \$ 29.155.119.-

Entre los cursos realizados se encuentran los siguientes:

- Análisis de Fallas en Equipos Mecánicos
- Construyendo Guías de aprendizaje
- Curso de Conductores para obtención Licencia A-2
- Curso IFRS 1er Módulo Proceso Convergencia
- Curso IFRS 2er Módulo Proceso Convergencia
- Curso IFRS 3er Módulo Proceso Convergencia
- Elaboración y Análisis de Instrumentos Evaluativos
- Favoreciendo la Labor Formativa de los Inspectores
- Formulación, Desarrollo y Evaluación de Proyectos
- Inglés Básico
- Inglés Básico Interactivo Conversacional
- Inteligencia Emocional y Calidad de Vida
- Legislación Laboral Aplicada a los Docentes
- Ley de Subcontratación
- Mantenimiento Automotriz y sus Sistemas
- Metodología de la Enseñanza Plan Diferenciado
- Metodología y Técnicas Didácticas



- Ms Access Básico
- Normas Internacionales de Información Financiera
- Oleohidráulica Básica
- Psicología del Adolescente en el Mundo de Hoy
- Taller de Motivación y Liderazgo
- Telefonía Digital

Seminarios de Planificación Docente

- Planificación Docente I y II



Corporación de Estudio, Capacitación y Empleo
Cámara de la Producción y del Comercio
Concepción

Reconocimiento a Nuestros Trabajadores





Premio a la Excelencia

Veintiseis trabajadores fueron calificados como excelentes por su desempeño profesional durante el periodo laboral 2007, siendo ellos distinguidos en la ceremonia de inauguración del año escolar 2008. De esta manera y como es tradición, el personal de la Corporación es evaluado por su desempeño y premiados quienes obtienen una calificación excelente.

El 2008 este reconocimiento recayó en 15 docentes, 2 vigilantes, 6 administrativos y 3 auxiliares.





Corporación de Estudio, Capacitación y Empleo
Cámara de la Producción y del Comercio
Concepción

Promoviendo la Sana Convivencia de Nuestro Personal





Conmemorando el aniversario los liceos corporativos



Una de las instancias que une a la comunidad de cada liceo es la celebración de los aniversarios. La Corporación participa de esta fiesta en sus cinco liceos, siendo los alumnos, apoderados, el personal administrativo y de apoyo, quienes hacen posible la realización de actividades tendientes a festejar a su establecimiento.

Como es tradición la Corporación de Estudio ofreció al personal de los cinco establecimientos una cena con motivo de su aniversario, iniciativa que se desarrolló en un ambiente de camaradería.



Festejando el Día del Profesor

Como una forma de homenajear a nuestros docentes, la Corporación de Estudio organizó para el Día del Profesor un almuerzo y una tarde recreativa, el cual se realizó, en el Casino Familiar, de Bulnes. De esta manera, las autoridades corporativas manifestaron su reconocimiento a la labor realizada por sus profesores, en conjunto con todo su personal.



Día de la Secretaria

Para celebrar esta importante fecha, la Corporación de Estudio organizó un almuerzo al cual asistieron todas las secretarias que trabajan en esta organización. Este homenaje se realizó en el Club Concepción.



Fiestas Patrias corporativas

Fiestas Patrias es otra instancia de celebración y a través de un almuerzo tradicionalmente chileno con juegos y concurso de cueca, la comunicad corporativa se reunió en el Parque Recreativo y Deportivo del Liceo Industrial de Tomé, establecimiento que cada año organiza esta actividad.



Convivencia de fin de año

Entre las múltiples actividades que se desarrollan durante el año, una de las que se destacan es la Convivencia de Fin de Año, en la cual participaron todos los trabajadores de la Corporación con el fin de compartir un almuerzo de camaradería.



El Viejito Pascuero visitó la Corporación

En diciembre los niños también tienen su Fiesta Navideña, esto gracias a una celebración a la que asisten los hijos de todos los trabajadores de la Corporación. El 2008, esta actividad se realizó en el Liceo Comercial Femenino de Concepción, INCOFE, resultando una gran tarde para los pequeños y los papás presentes.

En la ocasión se destacó la buena organización, la entretención para niños de todas las edades y, por supuesto, la visita del Viejo Pascuero, personaje que sorprendió a los asistentes.

Paseos de trabajadores



La sana convivencia debe estar presente en todos los ambientes de trabajo, y una forma de fomentarla es a través del paseo de Fin de Año. Cada establecimiento calendarizó su paseo, el cual representó una oportunidad de distracción y relax. Los trabajadores de la Administración Central, también llevaron a cabo su paseo anual.



Corporación de Estudio, Capacitación y Empleo
Cámara de la Producción y del Comercio
Concepción

Nuestros Resultados Académicos





Desempeño de Excelencia para el Liceo Industrial de Tomé

Como un gran logro fue considerada la ponderación del Liceo Industrial de Tomé en el Sistema Nacional de Evaluación del Desempeño (SNED), resultado que entregó el Ministerio de Educación y que otorga al liceo el 100% de la subvención por un desempeño de excelencia.

El objetivo principal del SNED es contribuir al mejoramiento de la calidad de la educación impartida por el sistema educacional subvencionado del país, esto a través del incentivo y reconocimiento a los docentes de los establecimientos educacionales subvencionados y los regidos bajo el decreto N° 3166 con mejor desempeño en cada región.

Entre los factores que influyeron en la obtención del SNED por parte del Liceo Industrial de Tomé fue el resultado positivo del SIMCE 2006, de cierta forma atribuido, a la implementación del Parque Deportivo y Recreativo, llamado también por sus características "Mini Ciudad Educativa", iniciativa que entrega a los alumnos, además de la infraestructura que necesitan para estudiar, un espacio para desarrollar actividades extraprogramáticas. Los jóvenes tienen acceso a salas de estudio, modernos laboratorios de computación con señal wi-fi, esto complementado con el Parque Recreativo que comprende 10 mil metros cuadrados, con dos canchas de tenis (arcilla y cemento) multicanchas para vóleybol, babyfútbol, pistas, graderías y jardines, inversión que tuvo un costo superior a los 150 millones de pesos.

Entre los factores considerados en la medición, están los resultados educativos obtenidos por el establecimiento, la capacidad para incorporar innovaciones educativas, mejoramientos de las condiciones laborales y un adecuado funcionamiento del establecimiento, igualdad de oportunidades y la integración de profesores, padres y apoderados.



Promedios SIMCE 2008, establecimientos corporativos destacan a nivel nacional

Entre los aspectos académicos destacables, está el primer lugar comunal que obtuvo el Liceo Industrial de Tomé en el SIMCE 2008 y, en general, los promedios obtenidos por los liceos corporativos a nivel nacional que los situó por sobre los liceos municipalizados y los particulares subvencionados, además de acortar la brecha con los particulares pagados. Asimismo, cuatro liceos corporativos superaron a los considerados sus similares, es decir, aquellos establecimientos del mismo nivel socioeconómico.

Los buenos resultados obtenidos en Tomé, reflejan la necesidad de contar con espacios destinados a la formación académica y al desarrollo de actividades extraprogramáticas, modelo seguido a través del Parque Recreativo y Deportivo de Tomé y que reafirman la importancia de concretar la esperada Ciudad Educativa y la relocalización del Liceo Industrial F. F. W. Schwager.

Cabe destacar además, que cuatro liceos corporativos superan a los considerados sus similares, vale decir, aquellos establecimientos del mismo nivel socioeconómico.

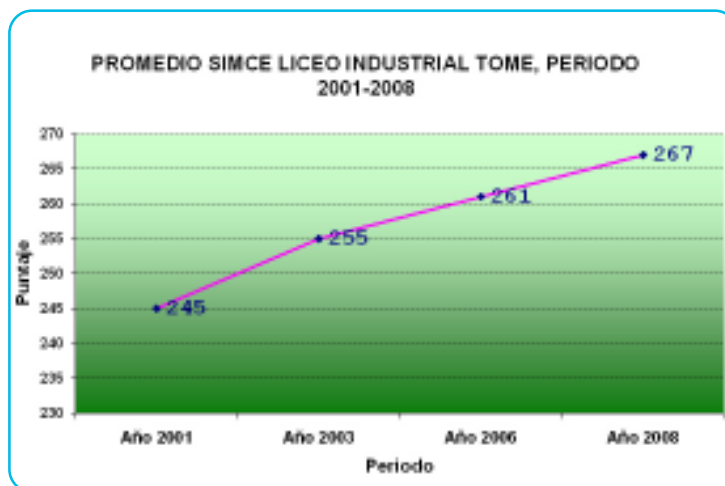



Puntajes 2º Medio 2008 Respecto a Promedios Nacionales			
Nombre del Establecimiento	Lenguaje	Matemática	Promedio
Promedio Nacional Part. Pagados	306	323	315
Liceo Comercial <u>Insuco</u>	263	260	262
Liceo Comercial <u>Incofe</u>	269	266	268
Liceo Industrial de Concepción	247	246	247
Liceo Industrial de Tomé	253	281	267
Liceo Industrial de Schwager	220	208	214
PROMEDIO LICEOS CORPORATIVOS	256	258	257
Promedio Nacional Part. Subvencionados	258	254	256
PROMEDIO NACIONAL	255	250	253
Promedio Nacional Municipales	242	231	237

PUNTOS DE DIFERENCIA ENTRE LICEOS COPORATIVOS Y SUS SIMILARES, SIMCE 2008

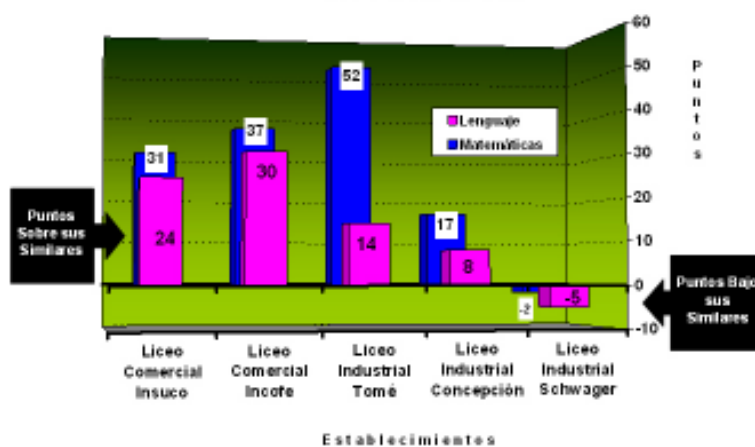



Otros indicadores pedagógicos

Porcentaje de alumnos retirados en liceos corporativos

Nivel	Liceo Comercial INSUCO	Liceo Comercial INCOFE	Liceo Industrial de Concepción	Liceo Industrial de Tomé	Liceo Industrial F.F.W. Schwager	Cinco Liceos
1°	2.5	5	13.2	3.6	12.8	6.4
2°	2.9	2.5	7.6	4.2	17.2	5.2
3°	1.6	0.8	5.07	0	2.5	2
4°	0.3	1.6	1.91	0	1.9	1.02
Total	1.9	2.8	7.7	2	7.9	3.9

Porcentaje Retiro Cinco Liceos Corporativos Año 2008

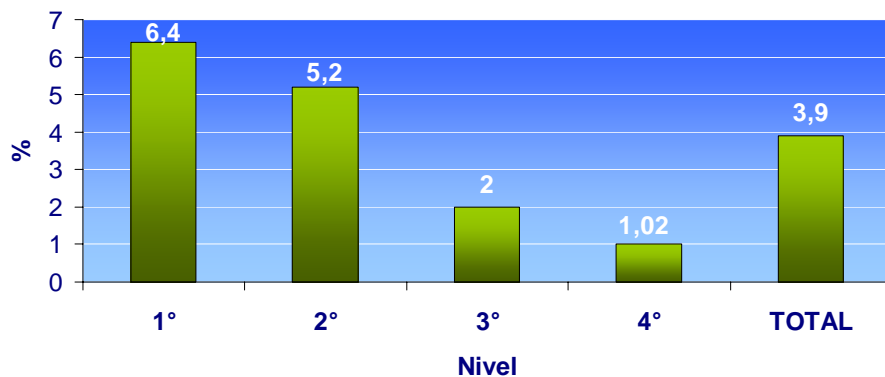



Porcentaje de alumnos repitentes en liceos corporativos

Nivel	Liceo Comercial INSUCO	Liceo Comercial INCOFE	Liceo Industrial de Concepción	Liceo Industrial de Tomé	Liceo Industrial E.F.W. Schwager	Cinco Liceos
1°	8.5	8.7	18	1.5	16	10.2
2°	10.6	6.4	11.8	4.2	8.6	8.7
3°	1.9	1.7	6.5	0.6	4.1	2.8
4°	0.6	0	4.8	0.6	0.9	1.3
Total	5.7	4.9	11.2	1.74	7	6.2

Porcentaje Repitentes Cinco Liceos Corporativos Año 2008

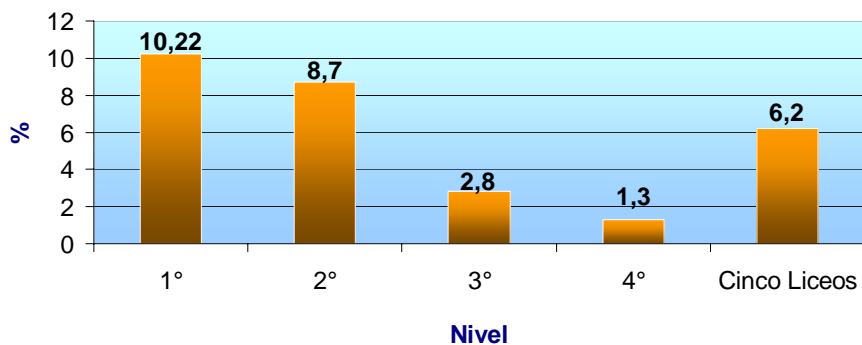



Porcentaje de alumnos titulados

Porcentaje	Liceo Comercial INSUCO	Liceo Comercial INCOFE	Liceo Industrial de Concepción	Liceo Industrial de Tomé	Liceo Industrial F.F.W. Schwager	Cinco Liceos
%	93	91	86	80	67	87,2

Porcentaje Alumnos Titulados Año 2008





Corporación de Estudio, Capacitación y Empleo
Cámara de la Producción y del Comercio
Concepción

Participación en Programa de Nivelación de Estudios del Programa Chilecalifica del MINEDUC





El Programa flexible de Nivelación de Enseñanza Media del Ministerio de Educación, se traduce en los siguientes niveles:

Ciclos:

- **Primer Ciclo:** Equivalente a 1º y 2º Enseñanza Media
- **Segundo Ciclo:** Equivalente a 3º y 4º Enseñanza Media. El término de este ciclo es conducente a la obtención de la Licencia de Enseñanza Media y al derecho de rendir la Prueba de Selección Múltiple (PSU)

El Plan de Estudios

- **Primer Ciclo:** Lenguaje, Matemática, C. Sociales, C. Naturales e Inglés
- **Segundo Ciclo:** Lenguaje, Matemática, C. Sociales, C. Naturales, Inglés y Filosofía



Participación en licitación del Programa de Nivelación de Estudios para personas adultas Chilecalifica

COHORTE	Número de participantes		
	Primer Ciclo	Segundo Ciclo	Total matrícula
2007 - 2008	431	389	820
2008-2009 Primer Llamado	228	250	478
2008-2009 Segundo Llamado	74	102	176
Jefas de Hogar con Enfoque de Genero	80	120	200
Convenio Directo	175	220	395
Total	988	1.081	2.069



Corporación de Estudio, Capacitación y Empleo
Cámara de la Producción y del Comercio
Concepción

Aportando al Proceso de Articulación Red de Administración y Comercio





Red de Administración y Comercio, culminación de un proyecto

En diciembre de 2008, se llevó a cabo la Cuenta Pública de la Red de Administración y Comercio de la Octava Región del BioBio, organismo presidido por la Corporación de Estudio, Capacitación y Empleo de la Cámara de la Producción y del Comercio de Concepción acogiendo la iniciativa de Chilecalifica, siendo el objetivo de ésta, innovar en el desarrollo y mejoramiento de la formación técnica.

Desde sus inicios en 2005 al 2008, la Red de Administración y Comercio efectuó estudios, asesorías y/o consultorías con la participación de diferentes instituciones. Además, se realizaron actividades de capacitación en la cual participaron más de 850 docentes. Asimismo se elaboró un itinerario de formación, que enlaza programas curriculares para lograr una secuencia con diferentes modalidades de ingreso a cada nivel de enseñanza, desde el nivel medio hasta el nivel universitario, de acuerdo a la preparación anterior o experiencia, y donde cada eslabón agrega valor a la especialización previa.



Ceremonia Cuenta Pública.



Exposición de la Directora Ejecutiva de la Red de Administración.



Corporación de Estudio, Capacitación y Empleo
Cámara de la Producción y del Comercio
Concepción

Bio Bio Capacitación Empresarial





Capacitación acorde a las necesidades de la Región

Con el objetivo de entregar capacitación de buen nivel, destinada a satisfacer las necesidades de la empresa de la Región, la Corporación de Estudio, Capacitación y Empleo junto a la Cámara de la Producción y del Comercio de Concepción crearon la OTEC, Bío Bío Capacitación Empresarial, BBCE.

La inauguración de la OTEC, se efectuó en abril de 2008, con una ceremonia en el Club Concepción, en la cual el montañista nacional, Rodrigo Jordán F., expuso la charla: "El desarrollo de las personas...un desafío organizacional"



Directorio

Presidente:

Pedro Schlack Harnecker

Directores:

- Alvaro Ananías Itaim
- Hernán Celis Calonge
- Alberto Gyhra Soto
- Pedro Larrain Tobar



Inauguración Bío Bío Capacitación Empresarial, BBCE.



Corporación de Estudio, Capacitación y Empleo
Cámara de la Producción y del Comercio
Concepción

Agradecimientos





Agradecimientos

El logro de las metas que nos proponemos y alcanzamos es, sin duda, gracias al esfuerzo de todo un equipo humano, el cual, mediante acuerdos y un trabajo sistemático y coordinado, hace posible que una institución avance superando obstáculos y los desafíos que a diario se plantean.

Es por esto que queremos hacer extensivos nuestros agradecimientos a los alumnos, apoderados y a nuestro equipo de trabajo compuesto por directivos docentes, docentes y asistentes de la educación que se desempeñan en cada uno de los liceos, así como también a nuestro personal de Administración Central, quienes con su entrega dan vida a la Corporación de Estudio.

Además, queremos manifestar nuestro especial agradecimiento al valioso trabajo desarrollado por los integrantes del H. Consejo de la Corporación de Estudio, quienes comprometidos con los objetivos y lineamientos de nuestra organización, han entregado su desinteresado apoyo y transmitido su experiencia en pro del mejoramiento de la calidad de la enseñanza.

Aprovechamos esta oportunidad para agradecer el aporte de las autoridades regionales y del Ministerio de Educación, con quienes, en estos 22 años, hemos mantenido un diálogo abierto permitiendo el intercambio de opiniones y puntos de vista.

No podemos dejar pasar esta ocasión sin antes agradecer a los empresarios de nuestra región, quienes a pesar de los distintos escenarios que deben enfrentar, continúan entregando su apoyo a nuestro programa dual y programas de emprendimiento. Ellos han sido una pieza clave en el éxito de nuestra gestión y colaboradores en la formación del capital humano. Su ejemplo y enseñanza serán replicados en los futuros trabajos de los alumnos que pasaron por su empresa.

Los Medios de Comunicación también cumplen un rol importante para nuestra organización. Ellos son los que difunden y dan a conocer a la comunidad la labor, las acciones realizadas por nuestra Corporación y también, en forma individual en cada uno de los liceos bajo nuestra administración. Para quienes se desempeñan en los medios de comunicación, también van nuestros agradecimientos.



Sin embargo, la labor que día a día lleva a cabo la Corporación de Estudio, no sería posible sin la capacidad visionaria y liderazgo de nuestro consejero y vicepresidente ejecutivo, Pedro Larrain Tobar, quien forjó los cimientos de la Corporación de Estudio en 1987, y siendo gerente general orientó su esfuerzo en mejorar la educación media técnico profesional impartida en los cinco liceos bajo la administración corporativa, mediante la instauración del programa de formación dual y el Derecho de la Propiedad Privada y Libertad de Emprender, entre otros; iniciativas pioneras en la región implementadas con gran éxito.

Por último, queremos agradecer a todos y cada una de las personas que han creído en el quehacer de la Corporación de Estudio y que reconocen en ella una institución seria y consolidada.

Muchas gracias,

Andreina Borzone Tassara
Gerente General